

MODIFICACIÓN de la Norma Oficial Mexicana NOM-051-SCFI/SSA1-2010, Especificaciones generales de etiquetado para alimentos y bebidas no alcohólicas preenvasados-Información comercial y sanitaria, publicada el 5 de abril de 2010. Se adicionan los incisos 3.2; 3.5; 3.17; 3.18; 3.21; 3.40; 4.2.9 con sus subincisos y se ajusta la numeración subsecuente; 4.5 con sus subincisos y el Apéndice Normativo A. Se modifica el capítulo 2 Referencias, así como el literal b) del inciso 3.11; 3.15; 4.2.8.1. Se ajusta numeración del capítulo 3 Definiciones, símbolos y abreviaturas.

Al margen un sello con el Escudo Nacional, que dice: Estados Unidos Mexicanos.- Secretaría de Economía.

MODIFICACIÓN DE LA NORMA OFICIAL MEXICANA NOM-051-SCFI/SSA1-2010 "ESPECIFICACIONES GENERALES DE ETIQUETADO PARA ALIMENTOS Y BEBIDAS NO ALCOHÓLICAS PREENVASADOS-INFORMACIÓN COMERCIAL Y SANITARIA", PUBLICADA EN EL DIARIO OFICIAL DE LA FEDERACIÓN EL 5 DE ABRIL DE 2010. SE ADICIONAN LOS INCISOS 3.2; 3.5; 3.17; 3.18; 3.21; 3.40; 4.2.9 CON SUS SUBINCISOS Y SE AJUSTA LA NUMERACIÓN SUBSECUENTE; 4.5 CON SUS SUBINCISOS Y EL APÉNDICE NORMATIVO A. SE MODIFICA EL CAPÍTULO 2 "REFERENCIAS", ASÍ COMO EL LITERAL B) DEL INCISO 3.11; 3.15; 4.2.8.1. SE AJUSTA NUMERACIÓN DEL CAPÍTULO 3 "DEFINICIONES, SÍMBOLOS Y ABREVIATURAS".

La Secretaría de Economía y la Secretaría de Salud, por conducto de la Dirección General de Normas y de la Comisión Federal para la Protección contra Riesgos Sanitarios, con fundamento en los artículos 34 fracciones XIII y XXXII y 39 fracciones XXI y XXIV de la Ley Orgánica de la Administración Pública Federal; 4 de la Ley Federal de Procedimiento Administrativo; 3 fracciones XXII y XXIV, 13 apartado A, fracciones I, II y IX, 17 Bis fracción III, 194, 195, 210, 212, 213, 215, 216 y 393 de la Ley General de Salud; 39 fracción V, 40 fracciones VIII y XII, 51 segundo párrafo, de la Ley Federal sobre Metrología y Normalización, 31 del Reglamento de la Ley Federal sobre Metrología y Normalización; 25, 25 Bis y 210 del Reglamento de Control Sanitario de Productos y Servicios; 21 fracciones I, IV y IX del Reglamento Interior de la Secretaría de Economía; 2 literal C fracción X del Reglamento Interior de la Secretaría de Salud y 3 fracciones I, inciso c y d y II y 10 fracciones IV y VIII del Reglamento de la Comisión Federal para la Protección contra Riesgos Sanitarios, así como en el Acuerdo por el que se emiten los Lineamientos a que se refiere el artículo 25 del Reglamento de control sanitario de productos y servicios, que deberán observar los productores de alimentos y bebidas no alcohólicas preenvasadas para efectos de la información que deberán ostentar en el área frontal de exhibición, así como los criterios y las características para la obtención y uso del distintivo nutrimental a que se refiere el artículo 25 Bis del Reglamento de Control Sanitario de Productos y Servicios, y

CONSIDERANDO

Que el día 5 de abril de 2010, se publicó en el Diario Oficial de la Federación la norma oficial mexicana NOM-051-SCFI/SSA1-2010 "Especificaciones generales de etiquetado para alimentos y bebidas no alcohólicas preenvasados-Información comercial y sanitaria";

Que la declaratoria de vigencia de dicha norma oficial mexicana indica que ésta entrará en vigor 270 días naturales después de su publicación en el Diario Oficial de la Federación, es decir, el 31 de diciembre de 2010;

Que el 14 de febrero de 2014, la Secretaría de Salud tuvo a bien publicar en el Diario Oficial de la Federación el "Decreto por el que se reforman y adicionan diversas disposiciones del Reglamento de Control Sanitario de Productos y Servicios", mediante el cual se efectuaron ajustes y adiciones que involucran el contenido de esta norma oficial mexicana;

Que el 15 de abril de 2014, la Secretaría de Salud tuvo a bien publicar en el Diario Oficial de la Federación el "Acuerdo por el que se emiten los Lineamientos a que se refiere el artículo 25 del Reglamento de Control Sanitario de Productos y Servicios que deberán observar los productores de alimentos y bebidas no alcohólicas preenvasadas para efectos de la información que deberán ostentar en el área frontal de exhibición, así como los criterios y las características para la obtención y uso del distintivo nutrimental a que se refiere el artículo 25 Bis del Reglamento de Control Sanitario de Productos y Servicios", mediante los cuales se precisa la información aludida en el citado Decreto del 14 de febrero de 2014;

Que el artículo 51 de la Ley Federal sobre Metrología y Normalización permite la modificación de las normas oficiales mexicanas sin seguir el procedimiento para su elaboración, siempre que no se creen nuevos requisitos o procedimientos o bien se incorporen especificaciones más estrictas;

Que el anteproyecto de Modificación se sometió al proceso de mejora regulatoria previsto por la Ley Federal de Procedimiento Administrativo; indicando que dicha modificación no afecta a la industria actualmente establecida, y resulta comercialmente menos restrictiva para la comercialización de los alimentos

y bebidas no alcohólicas, obteniéndose la exención de Manifestación de Impacto Regulatorio por parte de la Comisión Federal de Mejora Regulatoria el 24 de julio de 2014.

Que los lineamientos generales del gobierno procuran minimizar los impactos adversos que puedan derivarse del cumplimiento a las regulaciones que la sociedad requiere, hemos tenido a bien ordenar la publicación en el Diario Oficial de la Federación de la siguiente:

**MODIFICACIÓN DE LA NORMA OFICIAL MEXICANA NOM-051-SCFI/SSA1-2010
“ESPECIFICACIONES GENERALES DE ETIQUETADO PARA ALIMENTOS Y BEBIDAS NO
ALCOHÓLICAS PREENVASADOS – INFORMACIÓN COMERCIAL Y SANITARIA”, PUBLICADA EN EL
DIARIO OFICIAL DE LA FEDERACIÓN EL 5 DE ABRIL DE 2010. SE ADICIONAN LOS INCISOS 3.2; 3.5;
3.17; 3.18; 3.21; 3.40; 4.2.9 CON SUS SUBINCISOS Y SE AJUSTA LA NUMERACIÓN SUBSECUENTE;
4.5 CON SUS SUBINCISOS Y EL APÉNDICE NORMATIVO A. SE MODIFICA EL CAPÍTULO 2
“REFERENCIAS”, ASÍ COMO EL LITERAL B) DEL INCISO 3.11; 3.15; 4.2.8.1. SE AJUSTA NUMERACIÓN
DEL CAPÍTULO 3 “DEFINICIONES, SÍMBOLOS Y ABREVIATURAS”**

ARTÍCULO ÚNICO.- Se adicionan los incisos 3.2; 3.5; 3.17; 3.18; 3.21; 3.40; 4.2.9 con sus subincisos y se ajusta la numeración subsecuente; 4.5 con sus subincisos y el Apéndice normativo A. Se modifica el capítulo 2 “Referencias”, así como el literal b) del inciso 3.11; 3.15; 4.2.8.1. Se ajusta numeración del capítulo 3 “Definiciones, símbolos y abreviaturas”, de la norma oficial mexicana NOM-051-SCFI/SSA1-2010 “Especificaciones generales de etiquetado para alimentos y bebidas no alcohólicas preenvasados–Información comercial y sanitaria”, publicada en el Diario Oficial de la Federación el 5 de abril de 2010, para quedar como sigue:

...

2. Referencias

Esta Norma Oficial Mexicana se complementa con las siguientes normas vigentes o las que las sustituyan:

NOM-002-SCFI-2011, Productos preenvasados-Contenido neto-Tolerancias y métodos de verificación, publicada en el Diario Oficial de la Federación el 10 de agosto de 2012.

NOM-008-SCFI-2002, Sistema General de Unidades de Medida, publicada en el Diario Oficial de la Federación el 27 de noviembre de 2002.

NOM-030-SCFI-2006, Información comercial-Declaración de cantidad en la etiqueta-especificaciones, publicada en el Diario Oficial de la Federación el 6 de noviembre de 2006.

NOM-043-SSA2-2012, Servicios básicos de salud. Promoción y educación para la salud en materia alimentaria. Criterios para brindar orientación, publicada en el Diario Oficial de la Federación el 22 de enero de 2013.

NOM-086-SSA1-1994 Bienes y servicios - Alimentos y bebidas no alcohólicas con modificaciones en su composición. Especificaciones nutrimentales, publicada en el Diario Oficial de la Federación el 26 de junio de 1996.

3. Definiciones, símbolos y abreviaturas

3.1 Acuerdo

Se entiende por Acuerdo al “Acuerdo por el que se determinan las sustancias permitidas como aditivos y coadyuvantes en alimentos, bebidas y suplementos alimenticios” de la Secretaría de Salud.

3.2. Acuerdo por el que se emiten los Lineamientos de Etiquetado

Acuerdo por el que se emiten los Lineamientos a que se refiere el artículo 25 del Reglamento de Control Sanitario de Productos y Servicios que deberán observar los productores de alimentos y bebidas no alcohólicas preenvasadas para efectos de la información que deberán ostentar en el área frontal de exhibición, así como los criterios y las características para la obtención y uso del distintivo nutrimental a que se refiere el artículo 25 Bis del Reglamento de Control Sanitario de Productos y Servicios.

3.3 Aditivo

Cualquier sustancia permitida que, sin tener propiedades nutritivas, se incluya en la formulación de los productos y que actúe como estabilizante, conservador o modificador de sus características organolépticas, para favorecer ya sea su estabilidad, conservación, apariencia o aceptabilidad.

3.4 Alimento

Cualquier sustancia o producto, sólido, semisólido, natural o transformado, que proporciona al organismo elementos para su nutrición.

3.5 Área frontal de exhibición

Aquella superficie donde se encuentra, entre otra información, la denominación y la marca comercial del producto. A efecto de calcular dicha área, se estará a lo dispuesto en la NOM-030-SCFI-2006, Información comercial-Declaración de cantidad en la etiqueta-Especificaciones, y sus actualizaciones, aplicándosele lo correspondiente al término "superficie principal de exhibición".

3.6 Azúcares

Todos los monosacáridos y disacáridos presentes en un alimento o bebida no alcohólica.

3.7 Bebida no alcohólica

Cualquier líquido natural o transformado, que proporciona al organismo elementos para su nutrición y que contiene menos de 2,0 por ciento en volumen de alcohol etílico.

3.8 Coadyuvante de elaboración

Sustancia o materia, excluidos aparatos y utensilios, que no se consume como ingrediente alimenticio por sí misma, y se emplea intencionadamente en la elaboración de materias primas, alimentos o sus ingredientes, para lograr alguna finalidad tecnológica durante el tratamiento o la elaboración, pudiendo dar lugar a la presencia no intencionada, pero inevitable, de residuos o derivados en el producto final.

3.9 Consumidor

Persona física o moral que adquiere o disfruta como destinatario final productos alimenticios y bebidas no alcohólicas preenvasados.

3.10 Contenido

Cantidad de producto preenvasado que por su naturaleza puede cuantificarse para su comercialización, por cuenta numérica de unidades de producto.

3.11 Contenido neto

Cantidad de producto preenvasado que permanece después de que se han hecho todas las deducciones de tara cuando sea el caso.

3.12 Declaración de propiedades

Cualquier texto o representación que afirme, sugiera o implique que un alimento o bebida no alcohólica preenvasado tiene cualidades especiales por su origen, propiedades nutrimentales, naturaleza, elaboración, composición u otra cualidad cualquiera, excepto la marca del producto y el nombre de los ingredientes.

3.13 Declaración de propiedades nutrimentales.

Cualquier texto o representación que afirme, sugiera o implique que un alimento o bebida no alcohólica preenvasado tiene propiedades nutrimentales particulares, no sólo en relación con su valor energético, o contenido de: proteínas, grasas o lípidos, carbohidratos o hidratos de carbono, o contenido de vitaminas y nutrimentos inorgánicos (minerales).

No constituye declaración de propiedades nutrimentales:

- a)** La mención de sustancias en la lista de ingredientes ni la denominación o marca del producto preenvasado;
- b)** La mención de nutrimentos como parte obligatoria del etiquetado nutrimental, cuando la adición del mismo sea obligatoria, así como la correspondiente al etiquetado frontal nutrimental;
- c)** La declaración cuantitativa o cualitativa en la etiqueta de propiedades nutrimentales de algunos nutrimentos o ingredientes, cuando ésta sea obligatoria, de conformidad con los ordenamientos jurídicos aplicables.

3.14 Declaración nutrimental

Relación o enumeración del contenido de nutrimentos de un alimento o bebida no alcohólica preenvasado.

3.15 Embalaje

Material que envuelve, contiene y protege los productos preenvasados, para efectos de su almacenamiento y transporte.

3.16 Envase

Cualquier recipiente, o envoltura en el cual está contenido el producto preenvasado para su venta al consumidor.

3.17 Envase Familiar

Aquél cuyo contenido sea igual o superior a la porción mínima de referencia para presentaciones familiares señalada en el Acuerdo por el que se emiten los Lineamientos de Etiquetado.

3.18 Envase Individual

Aquél cuyo contenido de producto sea menor al tamaño de la porción mínima de referencia para presentaciones familiares señalada en el Acuerdo por el que se emiten los Lineamientos de Etiquetado.

3.19 Envase múltiple o colectivo

A cualquier empaque, recipiente o envoltura en el que se encuentren contenidos dos o más unidades de producto preenvasado, iguales o diferentes, destinados para su venta al consumidor.

3.20 Etiqueta

Cualquier rótulo, marbete, inscripción, imagen u otra materia descriptiva o gráfica, escrita, impresa, estarcida, marcada, grabada en alto o bajo relieve, adherida, sobrepuesta o fijada al envase del producto preenvasado o, cuando no sea posible por las características del producto, al embalaje.

3.21 Etiquetado Frontal Nutrimental

Aquella declaración nutrimental situada en área frontal de exhibición, de conformidad con el Reglamento.

3.22 Fecha de caducidad

Fecha límite en que se considera que las características sanitarias y de calidad que debe reunir para su consumo un producto preenvasado, almacenado en las condiciones sugeridas por el responsable del producto, se reducen o eliminan de tal manera que después de esta fecha no debe comercializarse ni consumirse.

3.23 Fecha de consumo preferente

Fecha en que, bajo determinadas condiciones de almacenamiento, expira el periodo durante el cual el producto preenvasado es comercializable y mantiene las cualidades específicas que se le atribuyen tácita o explícitamente, pero después de la cual el producto preenvasado puede ser consumido.

3.24 Fibra dietética

Los polímeros de hidratos de carbono con tres o más unidades monoméricas, que no son hidrolizados por las enzimas endógenas del intestino delgado humano y que pertenecen a las categorías siguientes:

- Polímeros de carbohidratos comestibles que se encuentran naturalmente en los alimentos en la forma en que se consumen;
- Polímeros de carbohidratos obtenidos de materia prima alimentaria por medios físicos, enzimáticos o químicos, y que se haya demostrado que tienen un efecto fisiológico beneficioso para la salud mediante pruebas científicas generalmente aceptadas y aportadas a las autoridades competentes;
- Polímeros de carbohidratos sintéticos que se haya demostrado que tienen un efecto fisiológico beneficioso para la salud mediante pruebas científicas generalmente aceptadas aportadas a las autoridades competentes.

3.25 Función tecnológica

El efecto que produce el uso de aditivos en los alimentos y bebidas no alcohólicas preenvasados, que proporciona o intensifica su aroma, color o sabor, y/o mejora su estabilidad y conservación, entre otros. Véase aditivo

3.26 Hidratos de carbono disponibles o carbohidratos disponibles

Los hidratos de carbono o carbohidratos excluyendo la fibra dietética.

3.27 Información nutrimental

Toda descripción destinada a informar al consumidor sobre las propiedades nutrimentales de un alimento o bebida no alcohólica preenvasado. Comprende dos aspectos:

- a) La declaración nutrimental obligatoria.
- b) La declaración nutrimental complementaria.

En el etiquetado de los productos podrá utilizarse el término "Datos de nutrición" en lugar de "Información nutrimental".

3.28 Ingesta o ingestión Diaria Recomendada (IDR)

Se obtiene sumando dos desviaciones típicas al promedio de los requerimientos de la necesidad de 97,5% de los individuos en la población. Si se desconoce la desviación típica, el Requerimiento Nutrimental Promedio (RNP) de una población se multiplica por 1,2, suponiendo un coeficiente de variación (desviación típica por 100 dividida entre el promedio) de 10%. Donde RNP es el Requerimiento Nutrimental Promedio de una población que, en combinación con la varianza, describe la variación estadística de los requerimientos individuales.

3.29 Ingesta o ingestión Diaria Sugerida (IDS)

Se usa en lugar de la Ingesta Diaria Recomendada (IDR) en los casos que la información sobre requerimientos es insuficiente.

3.30 Ingrediente

Cualquier sustancia o producto, incluidos los aditivos, que se emplee en la fabricación, elaboración, preparación o tratamiento de un alimento o bebida no alcohólica y esté presente en el producto final, transformado o no.

3.31 Ingrediente compuesto

Mezcla previamente elaborada de sustancias y productos que constituye un producto terminado y que se emplea para la fabricación de otro distinto.

3.32 Leyendas precautorias

Cualquier texto o representación que prevenga al consumidor sobre la presencia de un ingrediente específico o sobre los daños a la salud que pueda originar el abuso en el consumo de éste.

3.33 Lote

La cantidad de un producto elaborado en un mismo ciclo, integrado por unidades homogéneas e identificado con un código específico.

3.34 Masa drenada

Cantidad de producto sólido o semisólido que representa el contenido de un envase, después de que el líquido ha sido removido por un método previamente establecido.

3.35 Nombre de uso común

Es el nombre que se le da a un alimento o bebida no alcohólica preenvasado de acuerdo a los usos y costumbres, tal es el caso de waffles, hot cakes, entre otros.

3.36 Nutrimento

Cualquier sustancia incluyendo a las proteínas, aminoácidos, grasas o lípidos, carbohidratos o hidratos de carbono, agua, vitaminas y nutrimentos inorgánicos (minerales) consumida normalmente como componente de un alimento o bebida no alcohólica que:

- a) Proporciona energía; o
- b) Es necesaria para el crecimiento, el desarrollo y el mantenimiento de la vida; o
- c) Cuya carencia haga que se produzcan cambios químicos o fisiológicos característicos.

3.37 Porción

Cantidad de producto que se sugiere consumir o generalmente se consume en una ingestión, expresada en unidades del Sistema General de Unidades de Medida.

3.38 Producto a granel

Producto que debe pesarse, medirse o contarse en presencia del consumidor por no encontrarse preenvasado al momento de su venta.

3.39 Producto preenvasado

Los alimentos y bebidas no alcohólicas, que son colocados en un envase de cualquier naturaleza, en ausencia del consumidor, y la cantidad de producto contenido en él no puede ser alterada, a menos que el envase sea abierto o modificado perceptiblemente.

3.40 Reglamento

Reglamento de Control Sanitario de Productos y Servicios.

3.41 Responsable de producto

Persona física o moral que importe o elabore un producto o que haya ordenado su elaboración total o parcial a un tercero.

3.42 Símbolo de la unidad de medida

Signo convencional con que se designa la unidad de medida, de conformidad con la NOM-008-SCFI-2002, mencionada en el apartado de referencias.

3.43 Superficie de información

Cualquier área del envase o embalaje distinta de la superficie principal de exhibición.

3.44 Superficie principal de exhibición

Es aquella área donde se encuentra la denominación y la marca comercial del producto, y sus dimensiones se calculan conforme a la NOM-030-SCFI-2006, mencionada en el apartado de referencias.

3.45 Unidad de medida

Valor de una magnitud para la cual se admite por convención que su valor numérico es igual a 1 (véase Referencias).

3.46 Valores Nutrimientales de Referencia (VNR)

Conjunto de cifras que sirven como guía para valorar y planificar la ingestión de nutrimentos de poblaciones sanas y bien nutridas.

3.47 Símbolos y Abreviaturas

Símbolo	Significado
IDR	Ingestión Diaria Recomendada
IDS	Ingestión Diaria Sugerida
kJ	Kilojoule
kcal	Kilocaloría
L, l	Litro
m/m	masa/masa
mg	Miligramos
ml, mL	Mililitros
g	Gramos
µg	Microgramo
%	Por ciento
VNR	Valor Nutricional de Referencia
Cal	Caloría (Equivalente a una kilocaloría)

4. Especificaciones

4.1 Requisitos generales del etiquetado.

...

4.2.8 Información nutricional.

4.2.8.1 La declaración nutrimental en la etiqueta de los productos preenvasados es obligatoria, e independiente de las especificaciones del etiquetado frontal nutrimental.

...

4.2.9. Etiquetado frontal nutrimental.

4.2.9.1. La declaración nutrimental frontal a que hace referencia el Acuerdo por el que se emiten los Lineamientos de Etiquetado, será obligatoria para el caso de las grasas saturadas, otras grasas, azúcares totales, sodio y energía. Esto con independencia de la declaración nutrimental a que hace referencia el apartado 4.2.8 de la presente norma oficial mexicana.

Para efectos del párrafo anterior, se entenderá por azúcares totales lo establecido en el numeral 3.6. Asimismo, se entenderá por otras grasas, a la diferencia obtenida de las grasas totales y grasas saturadas.

4.2.9.2 Las menciones obligatorias a que se refiere el artículo 25 del Reglamento, deberán sujetarse a las siguientes especificaciones y características:

- I. Las menciones obligatorias a expresarse en el etiquetado deberán estar contenidos en el siguiente ícono:



- II. Las dimensiones mínimas son reguladas en función del área frontal de exhibición, de tal forma que las menciones obligatorias deben ocupar por lo menos 0.5% de la misma por cada ícono que haya de ser reportado pero nunca deberá ser menor a 0.6 cm de ancho y 0.9 cm de alto. En todos los casos, cada ícono deberá guardar la proporción de dos tercios de ancho respecto de la altura.

- III. La expresión de los nutrimentos y el aporte energético deberá sujetarse a lo siguiente:

- a) Cumplir con el siguiente orden de izquierda a derecha: Grasa saturada, Otras grasas, Azúcares totales, Sodio y Energía. Esto tal y como se muestra a continuación:

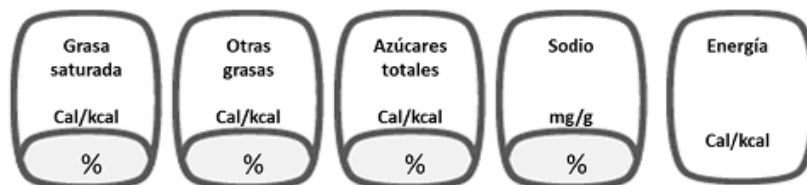

- b) Representar el porcentaje del aporte calórico de grasa saturada, otras grasas y azúcares totales en kilocalorías o Calorías debiendo usar la abreviatura "kcal" o "Cal" y el porcentaje con el signo porcentual "%", tal y como se muestra a continuación:

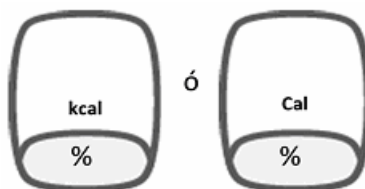

- c) Reportar el contenido de sodio en miligramos debiendo usar la abreviatura "mg", o en su caso "g" cuando se declare más de un millar, y el porcentaje con el signo porcentual "%", tal y como se muestra a continuación:

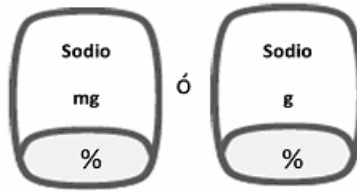

- d) Expresar el contenido energético usando la palabra “Energía” seguido del número de kilocalorías correspondientes, debiendo usar la abreviatura “kcal” o “Cal”, tal y como se muestra a continuación:

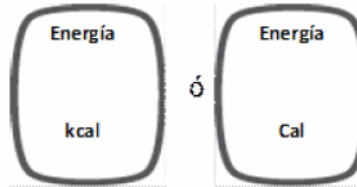

- IV. Los envases de alimentos y bebidas no alcohólicas, considerados como individuales, deberán realizar la declaración de Grasa saturada, Otras grasas, Azúcares totales, Sodio y Energía, por el contenido total del envase, considerando lo dispuesto en las fracciones I, II y III de este inciso 4.2.9.2.
- V. Cuando se trate de un envase familiar, en el que el productor opte por declarar por porción, deberá cumplir con lo siguiente:
- a) La declaración se hará por porción, pieza o medida casera.
 - b) Se añadirá un ícono en el que se declaren las kilocalorías totales, el cual se ubicará al final de los íconos a que hace mención el literal a) de la fracción III de este inciso 4.2.9.2.
 - c) Se deberá señalar el número de porciones contenidas en el envase, bajo el último de los íconos mencionados.

Lo anterior se representará de la siguiente manera:

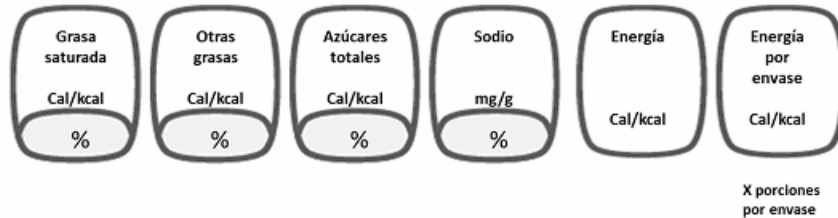

- VI. Las menciones obligatorias a que hace referencia el inciso c) del artículo 25 del Reglamento, deberán cumplir con lo siguiente:
- a) Los criterios establecidos en la fracción III de este inciso 4.2.9.2, se deberán declarar por envase.
 - b) Se añadirá un ícono en el que se declaren las kilocalorías por porción, el cual se ubicará al final de los íconos a que hace mención el literal a) de la fracción III de este inciso 4.2.9.2.
 - c) Se deberá señalar el número de porciones contenidas en el envase, bajo el último de los íconos mencionados.

Lo anterior se representará de la siguiente manera:

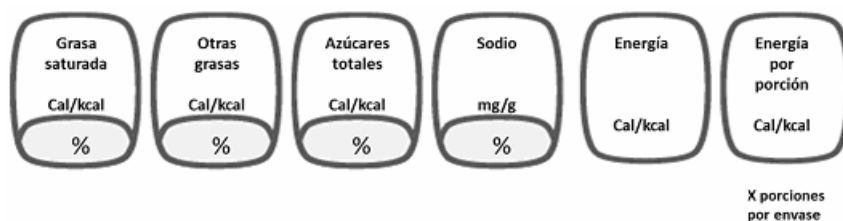

El presente numeral no le será aplicable a:

- i) Las bebidas saborizadas que sean consideradas de bajo contenido energético,
- ii) Aquellos productos envasados de manera individual cuyo contenido sea menor a la porción de referencia señalada en el artículo noveno del Acuerdo por el que se emiten los Lineamientos de Etiquetado.

4.2.9.3 Para los envases comprendidos en las fracciones IV, V y VI del numeral 4.2.9.2, se deberá observar lo siguiente:

- I. Cuando el valor de un nutrimento sea igual a cero se deberá declarar en cero “0”, lo mismo que su valor porcentual.
- II. Cuando el valor de un nutrimento sea menor a 5 kilocalorías se deberá declarar en cero “0”, lo mismo que su valor porcentual.
- III. Para realizar el cálculo de conversión del gramaje de los nutrimentos a declarar, a su equivalente en aporte energético, se deberá:
 - a) Multiplicar el contenido en gramos por el factor de conversión correspondiente:

Nutrimentos	kcal/ Cal	Se multiplica el valor en gramos por el valor calórico indicado para cada nutrimento
Azúcares totales	4 kcal/Cal	gramos x 4 = valor expresado en kcal/Cal
Grasa saturada	9 kcal/Cal	gramos x 9 = valor expresado en kcal/Cal
Otras grasas	9 kcal/Cal	gramos x 9 = valor expresado en kcal/Cal

Para realizar el cálculo correspondiente a las pilas de “Energía” y “Energía por envase” se deberá considerar la suma del aporte energético de los siguientes nutrimentos:

Nutrimentos	Se multiplica el valor en gramos por el valor calórico indicado para cada nutrimento
Proteínas	gramos x 4 = valor expresado en kcal/Cal
Grasas totales	gramos x 9 = valor expresado en kcal/Cal
Carbohidratos disponibles	gramos x 4 = valor expresado en kcal/Cal

- b) Declarar el resultado obtenido en enteros conforme a los siguientes criterios:
 - i) Si el decimal que se va a descartar es igual o mayor que 0.5, se reporta en la unidad superior siguiente.
 - ii) Si el decimal que se va a descartar es menor que 0.5 se reporta la unidad inmediata inferior.
- IV) El productor podrá optar en declarar el aporte de sodio en enteros o con un decimal.
- V) En la declaración del valor porcentual de referencia se considerará lo siguiente:
 - a) Declarar el resultado obtenido en enteros conforme los siguientes criterios:

- i) Si el decimal que se va a descartar es igual o mayor que 0.5, se reporta en la unidad superior siguiente.
 - ii) Si el decimal que se va a descartar es menor que 0.5 se reporta en la unidad inmediata inferior.
- VI) La leyenda que señala el contenido por envase, medida casera, pieza o porción se colocará en la parte superior de los íconos obligatorios a que hace referencia los párrafos segundo y tercero del artículo 25 del Reglamento, debiendo establecer algunas de las leyendas siguientes, según aplique:
- a) “Una medida casera de xx g o ml aporta”
 - b) “Una pieza de xx g o ml aporta”
 - c) “Una porción de xx g o ml aporta”
 - d) “Este envase aporta”

Lo anterior se representará de la siguiente manera:

Una cucharada de 15 ml aporta:

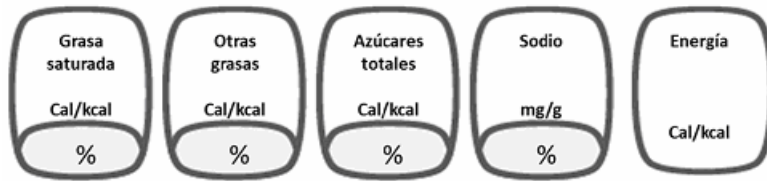

- VII. Cuando se trate de productos que por su proceso de fabricación, se imposibilite obtener un gramaje uniforme en los mismos, el productor podrá utilizar el término “aproximadamente” o “aprox.” en la declaración del gramaje.
- VIII. En los alimentos destinados a ser reconstituidos o que requieran preparación antes de ser consumidos, la información nutrimental debe ser declarada como se consume de acuerdo con las instrucciones indicadas en la etiqueta.
- IX. La leyenda que hace referencia a la determinación de los porcentajes, con excepción del contenido calórico del envase, se deberá colocar en la parte inferior de los íconos obligatorios y deberá decir: “% de los nutrimentos diarios”

Lo anterior se representará de la siguiente manera:

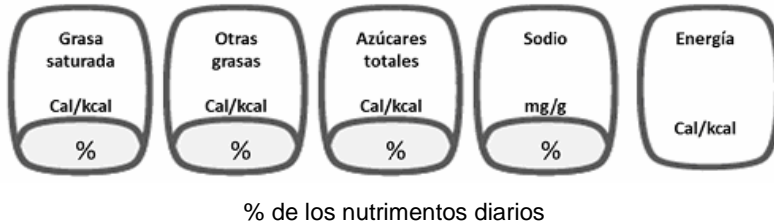

- X. El color de los íconos los elegirá cada productor, debiéndose usar el mismo color en cada uno de ellos. El color de la tipografía y las líneas de la forma deberán contrastar con el color elegido y se deberán emplear colores contrastantes con el fondo del área en donde se ubiquen los íconos.
- XI. La ubicación de los íconos obligatorios a que hace referencia los párrafos segundo y tercero del artículo 25 del Reglamento, deberá considerar lo siguiente:
- a) Cuando el área frontal de exhibición mida más de 60 cm² todos los íconos deberán ubicarse en la misma.
 - b) Cuando el área frontal de exhibición mida entre 20 cm² y 60 cm², se deberá ubicar el ícono de energía en el panel frontal y los otros cuatro íconos en los paneles laterales, y cuando no los hubiera, en los posteriores. Si el productor lo desea podrá ubicar todos los íconos en el panel frontal.

- c) Cuando el área frontal de exhibición sea menor a 20 cm², únicamente será necesario ubicar el ícono de energía en el panel frontal.
- d) Cuando el área frontal de exhibición sea menor a 10 cm², únicamente será necesario ubicar el ícono de energía en cualquier parte del envase.
- e) Cuando el área frontal de exhibición sea menor a 5 cm², no será necesaria declaración alguna respecto a la información contenida en el Acuerdo por el que se emiten los Lineamientos de Etiquetado.
- f) Cuando el envase del producto tenga una única superficie de exhibición y sea menor a 78 cm², sólo deberán declarar el ícono de Energía. El supuesto no será aplicable a aquellos productos que compartan una sola etiqueta en un empaque múltiple o colectivo.

4.2.9.4 Quedan exentos de declarar mediante etiquetado situado en el área frontal de exhibición, además de los enunciados en el párrafo segundo del artículo 25 del Reglamento, los siguientes:

- a) Las hierbas, especias, condimentos o mezcla de ellas.
- b) Los extractos de café puros, granos enteros, molidos, descafeinados o no, solubles o no solubles.
- c) Las infusiones de hierbas, té descafeinado o no, instantáneo y/o soluble que no contengan ingredientes añadidos.
- d) Los vinagres fermentados y sucedáneos.
- e) Los productos y materias primas contenidos en envases destinados exclusivamente para su uso y consumo por instituciones, los cuales deberán ostentar en el área frontal de exhibición la leyenda "presentación institucional".
- f) Los alimentos y bebidas no alcohólicas donde cada uno de los nutrimentos por porción representen un aporte energético igual o menor a 1% de los nutrimentos diarios.
- g) Los envases en los que se encuentren contenidos dos o más unidades de productos no preenvasados de manera individual, diferentes y destinados para su venta conjunta al consumidor.
- h) Los envases que además de contener el alimento o bebida no alcohólica tengan como propósito de servir de regalo o artículo decorativo en sí mismo.
- i) Los productos cuya presentación individual indique la leyenda de "No etiquetado para su venta individual", o similar, y que se encuentren en un empaque múltiple o colectivo.
- j) Aquellos envases cuyo contenido corresponda a más de un tipo de producto etiquetado de manera individual, podrán no etiquetarse siempre que por lo menos el 70% de los productos contenidos en el mismo se encuentren etiquetados conforme al apartado 4.2.9 de la presente norma.
- k) Los productos de venta a granel.

Los productores de alimentos y bebidas no alcohólicas que se encuentren exentos de declarar mediante etiquetado situado en el área frontal de exhibición, y que estén interesados en utilizar dicho sistema de etiquetado tendrán que cumplir con las disposiciones de esta Norma.

4.2.9.5 Para efectos de lo dispuesto en el artículo 25 del Reglamento, se entenderá como alimentos para lactantes y niños de corta edad, a las fórmulas para lactantes, fórmulas para lactantes para necesidades especiales de nutrición, fórmulas de continuación, fórmulas de continuación para necesidades especiales de nutrición, y los alimentos y bebidas no alcohólicas para lactantes y niños de corta edad.

4.2.9.6 Para el caso de productos en envases retornables utilizados como contenedores para más de un tipo de producto o sabor, los productores estarán obligados únicamente a expresar, en la parte externa de la tapa el contenido calórico del total del producto.

4.2.9.7 Para el etiquetado frontal nutrimental, los productores de alimentos y bebidas no alcohólicas deberán observar las cantidades de referencia previstas en el Acuerdo por el que se emiten los Lineamientos de Etiquetado.

4.2.9.8 En caso de que el productor opte declarar por porción el contenido energético o el aporte energético de un producto, éste podrá optar de manera indistinta hacerlo por porción o medida casera, de acuerdo a lo establecido en el Acuerdo por el que se emiten los Lineamientos de Etiquetado.

Cuando por sus características, la información nutrimental del producto se declare por medida casera, se deberá señalar el valor en gramos, miligramos o mililitros que le corresponda a la misma. El valor señalado de la medida casera, podrá o no coincidir con la porción de referencia.

4.2.9.9 Para los productos de confitería, chocolate y productos similares a chocolate, en su presentación individual, cuyo producto sea claramente fraccionable o cuantificable, el productor podrá añadir el ícono correspondiente al contenido energético por porción, así como el número de porciones contenidas en el envase, tomando como base la porción de referencia o la unidad de medida casera contenidas en el Acuerdo por el que se emiten los Lineamientos.

4.2.9.10 El etiquetado frontal nutrimental es obligatorio e independiente de las especificaciones de la declaración nutrimental.

4.2.10 Declaración de propiedades nutrimentales

4.2.10.1 No obstante lo establecido en la presente norma, toda declaración respecto de las propiedades nutrimentales debe sujetarse a lo dispuesto en la NOM-086-SSA1 (ver referencias).

4.2.11 Presentación de los requisitos obligatorios

4.2.11.1 Generalidades

4.2.11.1.1 Las etiquetas que ostenten los productos preenvasados deben fijarse de manera tal que permanezcan disponibles hasta el momento del consumo en condiciones normales, y deben aplicarse por cada unidad, envase múltiple o colectivo.

4.2.11.1.2 Cuando la información comercial obligatoria de los alimentos o bebidas no alcohólicas preenvasados que van destinados al consumidor final se encuentre en un envase múltiple o colectivo, no será necesario que dicha información aparezca en la superficie del producto individual. Sin embargo, la indicación del lote y la fecha de caducidad o de consumo preferente deben aparecer en los alimentos y bebidas no alcohólicas preenvasados individuales. Además, en los alimentos y bebidas no alcohólicas preenvasados se debe indicar siempre en lo individual la leyenda "No etiquetado para su venta individual", cuando éstos no tengan toda la información obligatoria o una frase equivalente.

4.2.11.1.3 Los datos que deben aparecer en la etiqueta deben indicarse con caracteres claros, visibles, indelebles y en colores contrastantes, fáciles de leer por el consumidor en circunstancias normales de compra y uso.

El dato relativo al lote, fecha de caducidad o de consumo preferente puede ser colocado en cualquier parte del envase.

4.2.11.1.4 Cuando el envase esté cubierto por una envoltura, debe figurar en ésta toda la información aplicable, a menos de que la etiqueta del envase pueda leerse fácilmente a través de la envoltura exterior.

4.2.11.1.5 Deben aparecer en la superficie principal de exhibición del producto cuando menos la marca, la declaración de cantidad y la denominación del alimento o bebida no alcohólica preenvasado y aquella cuya ubicación se haya especificado. El resto de la información a que se refiere esta Norma Oficial Mexicana, puede incorporarse en cualquier otra parte del envase.

4.2.12 Idioma

4.2.12.1 Los alimentos y bebidas no alcohólicas preenvasados deben ostentar la información obligatoria a que se refiere esta norma oficial mexicana en idioma español, sin perjuicio de que se exprese en otros idiomas. Cuando la información se exprese en otros idiomas debe aparecer también en español, cuando menos con el mismo tamaño y de manera igualmente ostensible.

4.2.12.2 La presentación de información o representación gráfica adicional en la etiqueta a la señalada en esta Norma Oficial Mexicana, que puede estar presente en otro idioma, es facultativa y, en su caso, no debe sustituir, sino añadirse a los requisitos de etiquetado de la presente Norma, siempre y cuando dicha información resulte necesaria para evitar que se induzca a error o engaño al consumidor.

4.3 Requisitos opcionales de información

...

4.5. Distintivo Nutrimental Voluntario

4.5.1. Los interesados que deseen hacer uso del distintivo nutrimental a que hace referencia el artículo 25 Bis del Reglamento, deberán cumplir con los criterios nutrimentales, dispuestos en el Acuerdo por el que se emiten los Lineamientos de Etiquetado, de acuerdo con el tipo de producto que se trate.

4.5.2 Los interesados en colocar el distintivo nutrimental en sus envases deberán observar lo establecido en el "Apéndice normativo A" de esta norma oficial mexicana.

La representación gráfica del distintivo nutrimental es la siguiente:



5. Cálculos

...

11. Concordancia con Normas Internacionales

...

Apéndice normativo A

A.1. Introducción

A.1.1. El presente Manual de uso para el logotipo del distintivo nutrimental en alimentos y bebidas no alcohólicas, busca la eficiencia en la administración de su imagen y se ha desarrollado para mantener su unidad a través de múltiples aplicaciones.

A.1.2. El manual reúne las normas autorizadas de aplicación, con el propósito de manejar adecuadamente los elementos visuales distintivos del logotipo del distintivo nutrimental, como: composición, proporción y aplicaciones de color.

A.1.3. Los interesados en hacer uso del distintivo nutrimental podrán seleccionar las alternativas más adecuadas a sus necesidades gráficas, de modo que el logotipo de dicho distintivo se respete en los términos de este manual.

A.2. Elementos del Distintivo Nutrimental

A.2.1. La relación y proporción entre los elementos del logotipo del distintivo nutrimental, se han definido a distancias específicas en la retícula y no pueden ser modificadas o alteradas de ninguna forma. En ningún caso deberán alterarse o modificarse las proporciones, la composición y la distribución de los elementos que conforman la identidad gráfica del distintivo nutrimental.

A.2.2. La Figura 1 representa la retícula donde se muestra la correcta construcción así como las proporciones del logotipo.

Figura 1

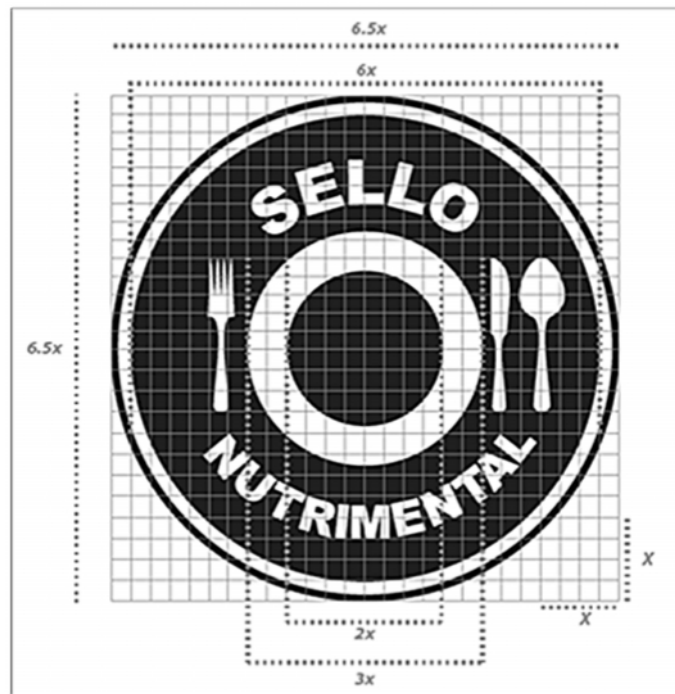

El valor de "x" corresponde al valor del radio del primer circuito central. Esto tal y como se muestra en la Figura 2 de este apéndice.

A.2.3. Está prohibido el uso de cualquiera de los elementos del logotipo del distintivo nutricional, de manera aislada o de forma separada.

A.3. Áreas de restricción

Figura 2



El valor de "x" corresponde al valor del radio del círculo central.

A.3.2.1. El área libre no se contabilizará en el valor de la medida mínima prevista para el logotipo del distintivo nutricional.

A.3.2. El tamaño mínimo del logotipo es de 0.75 cm, esto con la intención de que no pierda nitidez en sus aplicaciones impresas.

Figura 3

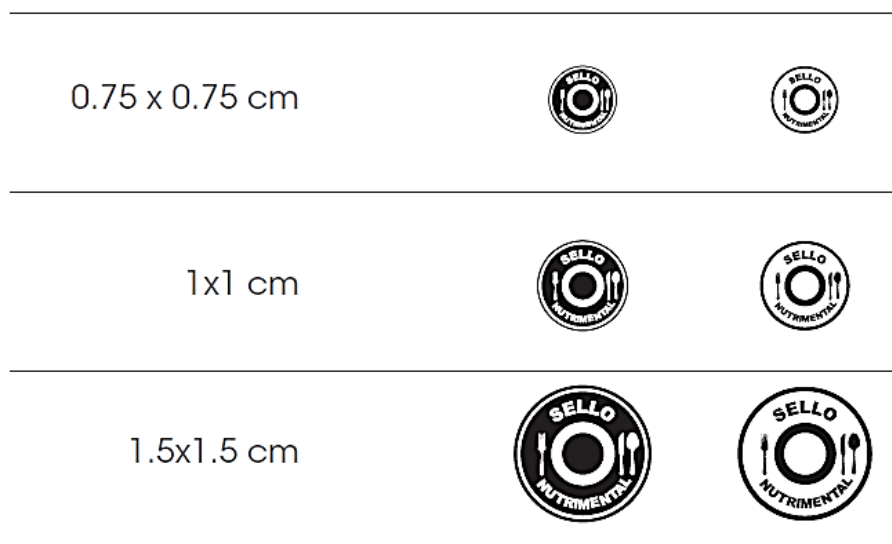

A.3.4. El logotipo puede manejarse en diversos tamaños, procurando que sea legible, dependiendo de la pieza impresa de que se trate.

A.4 Colores y Fondo

A.4.1. En la aplicación del logotipo se utilizarán colores contrastantes con el fondo del área donde se ubique, de manera que su lectura sea clara.

A.4.2. La Figura 4 muestra la forma del logotipo del distintivo nutricional, cuando éste tenga una aplicación de fondo contrastante.

Figura 4



A.4.3. El uso de efectos especiales como volúmenes, sombras o sobre imágenes que dificulten la lectura o identificación del distintivo nutricional no está permitido.

A.5. Uso incorrecto del distintivo nutricional

Figura 5

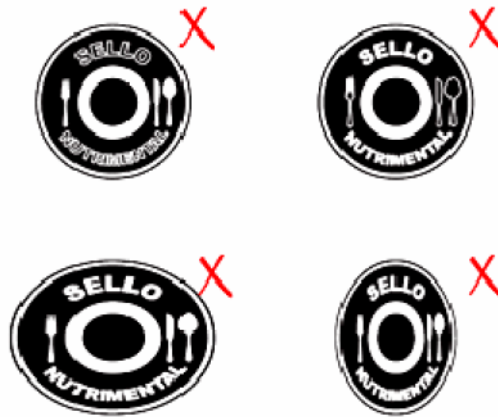

A.5.1. El logotipo correspondiente al distintivo nutrimental deberá colocarse en cualquier parte del envase, de forma tal que no interfiera con lo señalado en las disposiciones jurídicas en materia de etiquetado e información comercial que le resulten aplicables a los alimentos y bebidas no alcohólicas.

TRANSITORIOS

PRIMERO.- La presente modificación entrará en vigor el 30 de junio de 2015.

SEGUNDO.- Previo a la fecha de entrada en vigor de la presente modificación, se podrá solicitar a la Comisión Federal para la Protección contra Riesgos Sanitarios su prórroga por producto hasta por un año adicional.

TERCERO.- Publíquese de conformidad con el artículo 4o. de la Ley Federal de Procedimiento Administrativo.

México, D.F., a 25 de julio de 2014.- El Comisionado Federal para la Protección contra Riesgos Sanitarios y Presidente del Comité Consultivo Nacional de Normalización de Regulación y Fomento Sanitario, **Mikel Andoni Arriola Peñalosa**.- Rúbrica.- El Director General de Normas y Presidente del Comité Consultivo Nacional de Normalización de Seguridad al Usuario, Información Comercial y Prácticas de Comercio, **Alberto Ulises Esteban Marina**.- Rúbrica.